

Cidade: SÃO BERNARDO DO CAMPO

Estádio: MUNICIPAL 1° DE MAIO



ANEXO I

LAUDO DE SEGURANÇA



www.policiamilitar.sp.gov.br

6bpmmp3@policiamilitar.sp.gov.br

6º BPM/M - Rua Ligure, 180 – Jardim do Mar
São Bernardo do Campo/SP – Fone: 4125-1010

LAUDO DE SEGURANÇA



2013

LAUDO DE SEGURANÇA		 www.policiamilitar.sp.gov.br 6bpmmp3@policiamilitar.sp.gov.br 6º BPM/M - Rua Ligure, 180 – Jardim do Mar São Bernardo do Campo/SP – Fone: 4125-1010
Estádio ESTÁDIO MUNICIPAL 1º DE MAIO	Cidade SÃO BERNARDO DO CAMPO	Estado SÃO PAULO
Autoridade Competente Comandante do 6º Batalhão de Polícia Militar Metropolitana		

QUESTIONÁRIO

1. Existe uma Central de Comando, equipada com central de monitoramento para operações de segurança e emergência? Em caso negativo, onde se desenvolve o acompanhamento das ações de segurança?

Parcialmente. O posto de Comando da Polícia Militar será instalado abaixo da arquibancada dos convidados, sendo destinado duas salas que serão, segundo o Sr Fábio, adaptadas para o uso do policiamento. No piso superior, junto com a cabine de rádio, ficará o Posto de Observação e Controle, porém os equipamentos do monitoramento serão instalados nos dias de jogo.

2. Que Órgãos estão presentes na Central de Comando para operações de segurança e emergência?

PM e GCM.

3. A Central de comando está instalada em posição estratégica, com ampla visibilidade, tanto da central para o público quanto do público para a central?

Sim, será instalado junto à cabine de rádio, ao lado dos camarotes, com ampla visão do estádio e das arquibancadas.

4. O estádio dispõe de sistema de monitoramento de imagem do público presente (CCTV)

SIM, porém não é permanente, sendo instalado somente em dias de jogos.

5. O Sistema de monitoramento de imagem é feito por qual órgão ou empresa?

Nobre Segurança Patrimonial

6. Qual o número de câmeras instaladas e quantas costumam ser utilizadas?

10 câmeras, sendo 8 fixas e 2 “dome” com visão 360° e zoom, segundo a empresa

7. As câmeras estão posicionadas de modo a permitir que os monitores mostrem:

a) Os setores demarcados para torcedores? SIM

b) Os locais de controle de acesso a torcedores? PARCIALMENTE

c) Os vãos e corredores internos do estádio, por onde transita público? PARCIALMENTE

d) Os setores de torcida, visitante e local? SIM

8. As imagens permitem o reconhecimento de torcedores?

NÃO.

9. Existe a possibilidade de gravação das imagens? É possível a impressão de fotografias a partir da imagem gravada?

SIM, é possível e deve ser gravada, porém não é possível a impressão.

10. Existe um plano de ação para policiamento interno e externo do estádio? Qual autoridade o emitiu e quando?

Nota de Serviço nº 6BPMM – 013/03/12, emitida pelo Comandante do 6º BPM/M, em dezembro de 2012.

11. Há unidades especializadas da Polícia Militar, Polícia Civil e Corpo de Bombeiros para atuação no estádio? A que órgãos respondem hierarquicamente tais destacamentos respectivamente?

Área da 1ª Companhia do 6º BPM/M; o planejamento do policiamento é realizado pelo P3 do 6º BPM/M e pela Companhia de Força Tática; apoios: Destacamento de Cavalaria, Bombeiros do 8º Grupamento, Defesa Civil.

12. Existem monitores operacionais treinados para auxiliar na orientação dos torcedores? Em que atividades? Quem é o responsável?

Sim. Responsável: Antonio Roberto de Souza RG 18474570.

13. O estádio tem um Gerente de Segurança? (anexar currículo resumido)

Sim, Gerente de Segurança André Augusto de Souza, RG 25651560-8.

14. Existe algum mecanismo de controle de acesso que impeça o ingresso de torcedores desautorizados ou objetos ilícitos de estádio? Qual?

Além das barreiras humanas, como barreiras físicas existem corredores delimitados por grades fixas no chão, denominadas “bairas.” São três portões, com seis baias cada. O acesso é feito por essas baias, onde o funcionário colhe o bilhete de ingresso e é feita a revista pessoal pelo policiamento.

15. Como é fechado todo o perímetro que cerca o estádio? Qual a menor altura observada?

O perímetro do estádio é murado. Os pontos frágeis foram identificados como os portões de entrada da ambulância (portão 4), e espaço de estacionamento atrás da arquibancada nova, o que será sanado com o término das obras. A comissão de vistoria identificou outros pontos como o muro construído recentemente perto da entrada do portão de visitantes. Sugerimos ainda o aumento com tela ou grade nos setores de arquibancada.

16. As catracas de acesso ao estádio são removíveis?

SIM.

17. Qual é a relação entre o número de catracas e a quantidade de torcedores existente por setor?

Considerando a capacidade máxima de 13,500 de público e a quantidade de 18 baias de acesso, a razão é de 750 pessoas por baia.

18. As catracas são regularmente aferidas e permitem a contagem dos torcedores que acessam o estádio?

Não

19. Existem entradas privativas para atletas, árbitros, autoridades, profissionais de imprensa e

peçoal em serviço nos dias de jogos?

SIM

20. As arquibancadas têm setores com barreiras físicas para separação de torcedores?

Quantos?

Sim, as torcidas são separadas por entradas diferentes e “grades” na arquibancada. Atualmente essas divisões passam por mudanças, que deverão ser novamente avaliadas antes do início do campeonato.

21. Quais as características dessas barreiras que separam os setores? Elas são removíveis?

Ferros e Grades, não são removíveis, porém possuem portões para uso do policiamento..

22. Existe uma área específica, previamente designada, para abrigar a torcida visitante? A área possui bilheteria, lanchonete, banheiros e acesso independente que evite o encontro com torcidas locais?

SIM.

23. Existe esquema especial de proteção da torcida visitante, nos acessos ao estádio e nas arquibancadas?

Sim. Em jogos especiais, são realizadas reuniões com GCM, Secretarias Municipais de Esporte e Trânsito, representantes das torcidas organizadas e outras entidades públicas para planejamento das ações. Os acessos são separados e para a torcida organizada que chega de ônibus, em alguns casos, o desembarque é feito dentro do estádio.

24. O setor ocupado pela torcida visitante oferece condições de segurança que dispensem o emprego massivo de força policial?

Sim.

25. Existem materiais perigosos (pedras, pedaços de calçadas, restos de obras, hastes metálicas, outros), que possam ser utilizados em tumultos e confrontos de torcedores?

Sim. Atualmente o estádio passa por reformas para se preparar para o Campeonato Paulista de 2013. Existe materiais e restos de construção por diversas partes do estádio, em decorrência das obras. O estádio deverá estar limpo até a vistoria para o 1º jogo do Campeonato Paulista 2013

26. Existem obstáculos que dificultem a invasão de torcedores da arquibancada para o campo (alambrado, grades, fosso)? Quais são os pontos frágeis e as medidas de prevenção a invasões?

Sim, O alambrado foi aumentado em volta do campo. As “ruas” internas em volta do campo foram divididas por grade por setores. O acesso ao campo pelos time está mais seguro, inclusive para o policiamento e arbitragem.

27. Existe algum tipo de proteção para que atletas e árbitros não sejam atingidos, quando estiverem nas respectivas áreas reservadas, junto ao campo de jogo?

Sim. Protetor de Policarbonato.

28. Existem condições de segurança para preservar o livre acesso aos vestiários de atletas e árbitros?

Sim. Porém foi sugerido novamente ao clube a aquisição de túnel móvel inflável para a entrada no campo, tendo em vista que a entrada é muito próxima da arquibancada.

29. Quais são as distâncias entre os vestiários do time mandante e visitante e o vestiário dos árbitros?

Aproximadamente 50 metros, sem conexão entre eles. O vestiário dos árbitros fica atrás da trave e os dos atletas na linha do meio de campo.



30. Há acesso apropriado e rápido para ambulâncias na área de jogo?

SIM

31. Existe, no estádio, um posto policial em funcionamento em dias de jogo? O lugar é adequado?

Atualmente não. Embora o estádio reserve posto de comando para o policiamento em virtude do laudo, durante o campeonato ele é mudado ou improvisado. Foi acertado dessa vez que o Posto de Comando ocupará as duas primeiras salas próximas ao estacionamento interno, onde deverá ser providenciado também banheiros privativos e local para detenção de torcedores. Foi recomendado que ao construir nova arquibancada, seja feito posto de comando e observação conforme modelos da Europa.

32. Existe, no estádio, um juizado especial criminal em funcionamento em dias de jogo? O lugar é adequado?

Não.

33. Existem áreas para vistorias, triagem de suspeitos e detenções provisórias no estádio? Onde estão situadas?

NÃO.

34. Qual a quantidade de assentos encadeirados?

Não possui.

35. Qual é a capacidade real do estádio, considerando torcedores sentados e em pé?

Atualmente 13.440 pessoas, (Sendo alterado após reforma), alvará 1154/2010.

36. Existe uma certidão da capacidade oficial do estádio, emitido pela Polícia Militar ou Corpo de Bombeiros, com a memória de cálculo?

Atestado de Vistoria do Corpo de Bombeiros.

37. Qual a capacidade recomendada? Identifique os motivos para restrição da capacidade.

13.440, (Devendo ser alterado após reforma devido a construção da nova arquibancada e dos camarotes).

38. Os locais reservados a torcedores sentados são numerados? Observações:

Não

39. Há informações complementares anexadas?

Sim. Fotos do local.



Figura 1



Figura 2



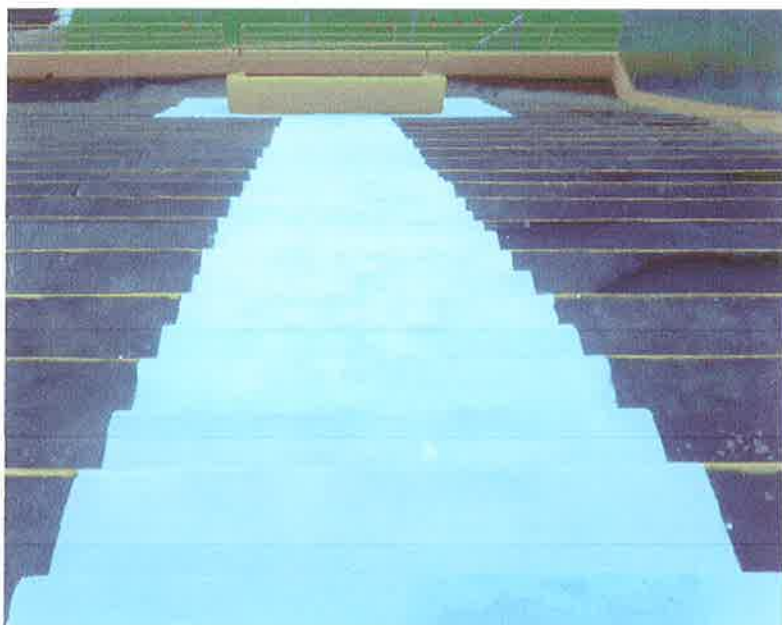

Figura 3

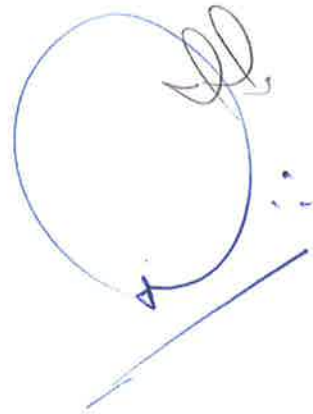

LAUDO DE SEGURANÇA

www.policiamilitar.sp.gov.br
 6º BPM/M - Rua Ligure, 180 – Jardim do Mar
 São Bernardo do Campo/SP – Fone: 4125-1010

2. CONCLUSÕES**b) X Estádio Aprovado com Restrições**

O estádio está aprovado com restrições, tendo em vista a quantidade de obras que estão sendo feitas no local. Deverá ser feito outro laudo se houver mudanças estruturais ou novamente avaliado em função da Vistoria Prévia.

Providências

- As lâmpadas dos banheiros devem estar protegidas contra retirada;
- Os degraus das arquibancadas devem ser pintados no seu limite para identificá-los. Vistos de cima não há como perceber que são degraus (Figura 1);
- A porta de madeira da Sala de musculação no setor 1 deve ser trocada por outra mais resistente;
- A comissão de vistoria entende que a loja “Toca do Tigre” é um risco se aberta ao público em dias de jogo, o que não deverá ocorrer (Figura 3);
- O estádio deverá investir mais em sinalização de entradas, saídas, saídas emergenciais, banheiros, lanchonete, arquibancadas, posto médico, etc. Atualmente não há quase informações básicas disponíveis.
- O banco onde permanece a escolta dos árbitros durante o jogo, ao lado dos jogadores, deverá ser exclusivo e com assentos confortáveis, tendo em vista o longo tempo de permanência dos policiais no local, sob pena de não ser fornecido escolta (Figura 2);
- O sistema de monitoramento por câmeras deverá, além das observações já feitas neste relatório, ser gravado em mídia que, também da mesma forma, **DEVERÁ SER ENTREGUE AO COMANDANTE DO POLICIAMENTO AO TÉRMINO DO EVENTO**, ou seja, no mesmo dia.
- Deverá ser providenciado sistema fixo ou móvel para controle de acesso nas bilheterias e portões de entrada conforme orientações anteriores.

O presente laudo não se sobrepõe, substitui ou restringe, em qualquer tempo, a fiscalização usual por parte dos órgãos responsáveis envolvidos.

PRAZO DE VALIDADE DO PRESENTE LAUDO**31DEZ13**

LAUDO DE SEGURANÇA

www.policiamilitar.sp.gov.br
6bpmmp3@policiamilitar.sp.gov.br
 6º BPM/M - Rua Ligure, 180 – Jardim do Mar
 São Bernardo do Campo/SP – Fone: 4125-1010

AUTORIDADES COMPETENTES RESPONSÁVEIS PELA VISTORIA

FÁBIO BALOTTA DE OLIVEIRA
 RG 22664328-1

Responsável pela Administração do Estádio

COMISSÃO DE VISTORIA DO 6º BATALHÃO DE POLÍCIA MILITAR METROPOLITANO

JOÃO FRANCISCO FERRON
 1º Tenente PM

ROBINSON CASTROPIL
 Capitão PM

RONALDO GONÇALVES FARO
 Major PM – Coord Op

CARLOS ALBERTO DOS SANTOS
 Maj PM – Comandante do 6º BPM/M