

**SECRETARIA DE ESTADO DOS NEGÓCIOS DA SEGURANÇA PÚBLICA**

**POLÍCIA MILITAR DO ESTADO DE SÃO PAULO**

**COMANDO DE POLICIAMENTO DO INTERIOR – 9**

# **LAUDO DE SEGURANÇA**

**Decreto Federal nº 6.795 de 16 de Março de 2009**

**INTERESSADO: Federação Paulista de Futebol.**

**ESTÁDIO: Carlos Colnaghi.**

**DATA DA VISTORIA: 07DEZ11**



## LAUDO DE SEGURANÇA



Estádio: Carlos Colnaghi

Cidade: Capivari

Estado: SP

Autoridade Competente  
Ten Cel PM Otacilio José de Souza

### I. QUESTIONÁRIO

1. Existe uma Central de Comando, equipada com central de monitoramento para operações de segurança e emergência? Em caso negativo, onde se desenvolve o acompanhamento das ações de segurança?

Não.

Observações:

As ações de segurança são realizadas pelo Posto de Comando da Polícia Militar.

2. Que Órgãos estão presentes na Central de Comando para operações de segurança e emergência?

Não há Central de Comando.

Observações:

3. A Central de comando está instalada em posição estratégica, com ampla visibilidade, tanto da central para o público quanto do público para a central?

Não há Central de Comando.

Observações:

4. O estádio dispõe de sistema de monitoramento de imagem do público presente (CCTV)

Não.

Observações: Segundo informações da Prefeitura Municipal, a capacidade do estádio é de 10 mil pessoas, sendo que a Lei 12.299/10 dispõe em seu artigo 18 que a central de monitoramento somente é obrigatória a estádios com capacidade superior a 10 mil pessoas.

5. O Sistema de monitoramento de imagem é feito por qual órgão ou empresa?

Não há sistema de monitoramento de imagem.

Observações:

6. Qual o número de câmeras instaladas e quantas costumam ser utilizadas?

Não há sistema de monitoramento de imagem.

Observações:

7. As câmeras estão posicionadas de modo a permitir que os monitores mostrem:

a) Os setores demarcados para torcedores? Não há sistema de monitoramento de imagem.

b) Os locais de controle de acesso a torcedores? Não há sistema de monitoramento de imagem.

c) Os vãos e corredores internos do estádio, por onde transita público? Não há sistema de monitoramento de imagem.

d) Os setores de torcida, visitante e local? Não há sistema de monitoramento de imagem.

8. As imagens permitem o reconhecimento de torcedores? Não há sistema de monitoramento de imagem.

Observações:

9. Existe a possibilidade de gravação das imagens? É possível a impressão de fotografias a partir da imagem gravada?

Não há sistema de monitoramento de imagem.

Observações:

10. Existe um plano de ação para policiamento interno e externo do estádio? Qual autoridade o emitiu e quando?

Sim.

Observações:

Existe a Instrução Continuada de Comando nº 046/11 emitida pela Polícia Militar, bem como planejamento próprio do 10ºBPM/I, para o policiamento externo e interno conforme a necessidade e particularidade do evento.

11. Há unidades especializadas da Polícia Militar, Polícia Civil e Corpo de Bombeiros para atuação no estádio? A que órgãos respondem hierarquicamente tais destacamentos respectivamente?

Sim.

Observações:

A Cia de Força Tática do 10ºBPM/I pode atuar diretamente nos jogos, sendo que seus integrantes respondem diretamente ao Comandante de Batalhão.

Não há presença de integrantes da Polícia Civil nos eventos.

Não há efetivo do Corpo de Bombeiros empregado nos eventos.

12. Existem monitores operacionais treinados para auxiliar na orientação dos torcedores? Em que atividades? Quem é o responsável?

Sim.

Observações:

Em dias de jogos com expectativa de grande público, a Secretaria de Esportes da Prefeitura Municipal de Capivari providencia orientadores de público. São empregados para auxiliar no atendimento ao público, no balizamento, nas bilheterias e nos portões de acesso. Respondem perante o responsável da Prefeitura Municipal.

13. O estádio tem um Gerente de Segurança?

Sim. Paulo Sérgio Cruz, RG. 23.085.822-4.

Observações:

14. Existe algum mecanismo de controle de acesso que impeça o ingresso de torcedores desautorizados ou objetos ilícitos de estádio? Qual?

Sim.

Observações:

Existem as catracas de acesso ao público e em todos os jogos são realizadas revista pessoal pela Polícia Militar.

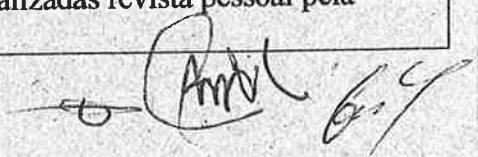



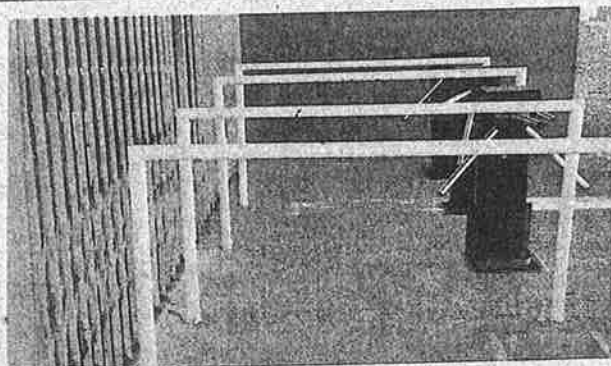
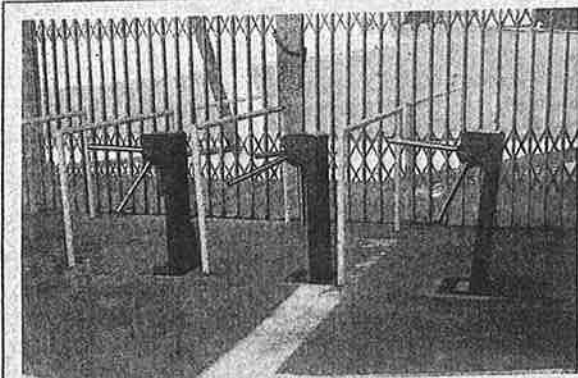

15. Como é fechado todo o perímetro que cerca o estádio? Qual a menor altura observada?  
O estádio é protegido por muros, que em parte pertence à sua própria estrutura física, sendo que a menor altura de fora para dentro é de aproximadamente 2,00 metros, e de dentro para fora a menor altura é de aproximadamente 0,5 metros.

Observações:

16. As catracas de acesso ao estádio são removíveis?

Sim. Contudo para saída do público são abertos outros portões diferentes daquele utilizado para entrada.

Observações:

17. Qual é a relação entre o número de catracas e a quantidade de torcedores existente por setor?

Observações:

São 03 catracas de acesso para o setor da torcida local, com capacidade para 08 mil pessoas.

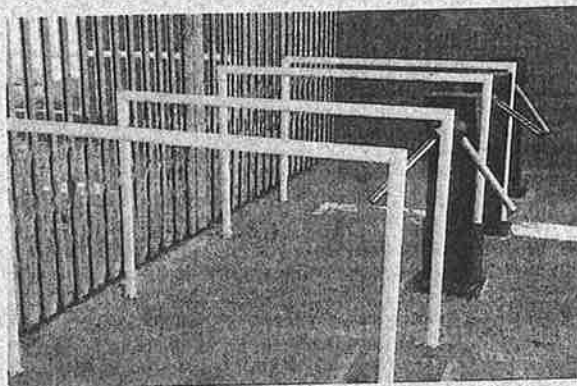
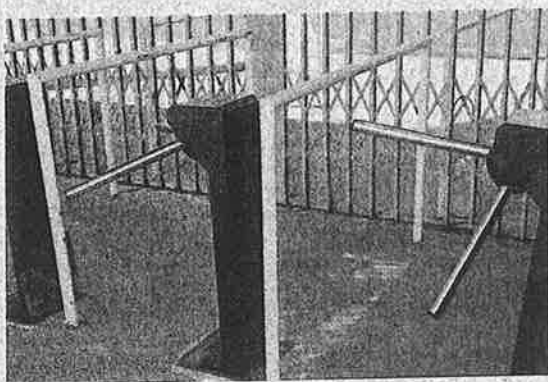

18. As catracas são regularmente aferidas e permitem a contagem dos torcedores que acessam o estádio?

Não.

Observações:

19. Existem entradas privativas para atletas, árbitros, autoridades, profissionais de imprensa e pessoal em serviço nos dias de jogos?

Sim.

Observações:

O estádio possui entradas privativas para as referidas pessoas.



20. As arquibancadas têm setores com barreiras físicas para separação de torcedores? Quantos?

Sim.

Observações:

Existem apenas dois setores, o da torcida local e da visitante, sendo estes divididos por duas grades de proteção.

21. Quais as características dessas barreiras que separam os setores? Elas são removíveis?

Observações:

As barreiras são fixas, sendo constituídas de grades de ferro e tela metálica.

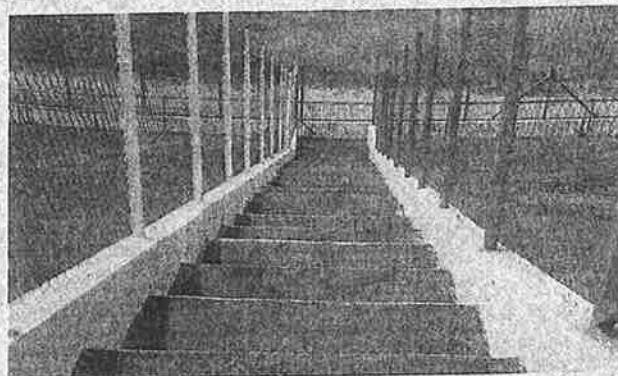
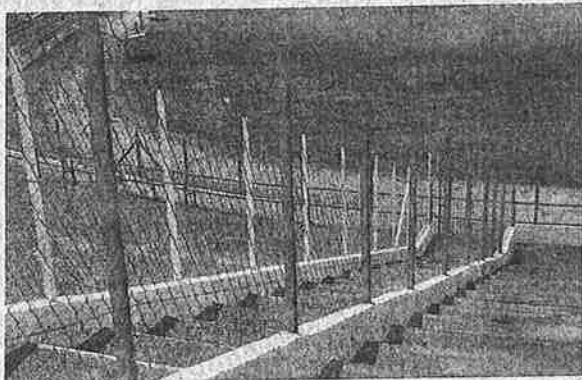

22. Existe uma área específica, previamente designada, para abrigar a torcida visitante? A área possui bilheteria, lanchonete, banheiros e acesso independente que evite o encontro com torcidas locais?

Sim.

Observações:

O estádio possui setor de visitante, independente dos demais setores, com capacidade para 02 mil pessoas, porém não possui banheiro, lanchonete, bebedouros e bilheteria. Em dias de jogos são alugados 04 banheiros químicos, bem como é improvisada uma bilheteria ao lado do portão de acesso ao setor, ficando a parte de alimentação realizada por ambulantes.

23. Existe esquema especial de proteção da torcida visitante, nos acessos ao estádio e nas arquibancadas?

Sim.

Observações:

A chegada e ingresso ao estádio da torcida visitante é monitorada e escoltada pelo efetivo da Polícia Militar.

24. O setor ocupado pela torcida visitante oferece condições de segurança que dispensem o emprego massivo de força policial?

Não.

Observações:

Tendo em vista a proximidade das torcidas é necessário manter efetivo da Polícia Militar para garantia da ordem pública.

25. Existem materiais perigosos (pedras, pedaços de calçadas, restos de obras, hastes metálicas, outros), que possam ser utilizados em tumultos e confrontos de torcedores?

Sim.

Observações:



Existe a presença de pedaços de paus e pedras espalhados pelo estádio.



26. Existem obstáculos que dificultem a invasão de torcedores da arquibancada para o campo (alambrado, grades, fosso)? Quais são os pontos frágeis e as medidas de prevenção a invasões?

Sim.

Observações:

O gramado é cercado por alambrado, bem como existe uma espécie de fosso entre a arquibancada e o alambrado, porém este fosso é de livre acesso do público pelas suas laterais.

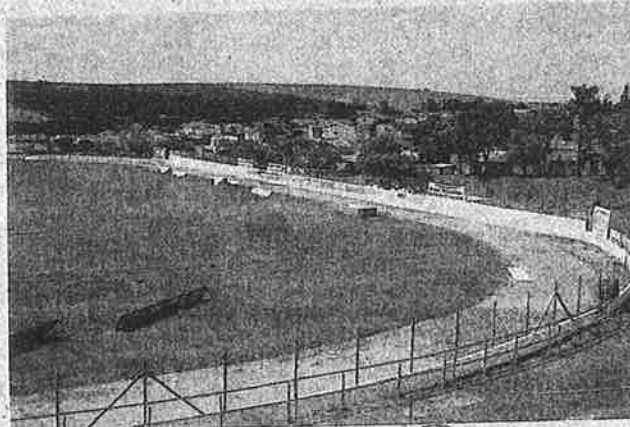
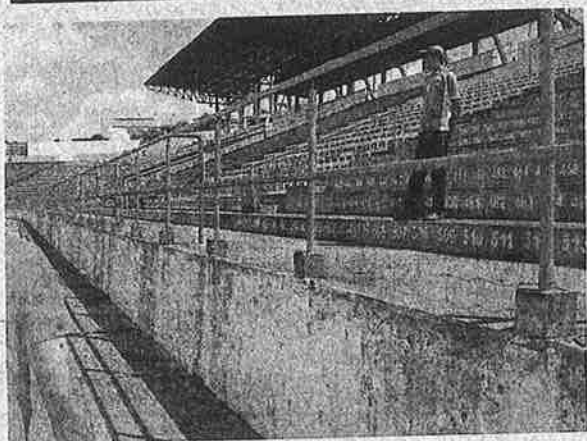
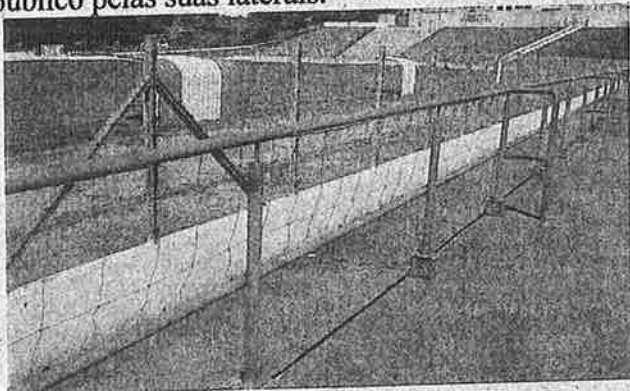

*(Handwritten signature)*



27. Existe algum tipo de proteção para que atletas e árbitros não sejam atingidos, quando estiverem nas respectivas áreas reservadas, junto ao campo de jogo?

Sim.

Observações:

Na área de jogo o local destinado para atletas e árbitros (banco de reserva) é protegido por uma estrutura de metal com cobertura de fibra sintética, porém o material é frágil, não suportando peso ou grande pressão.

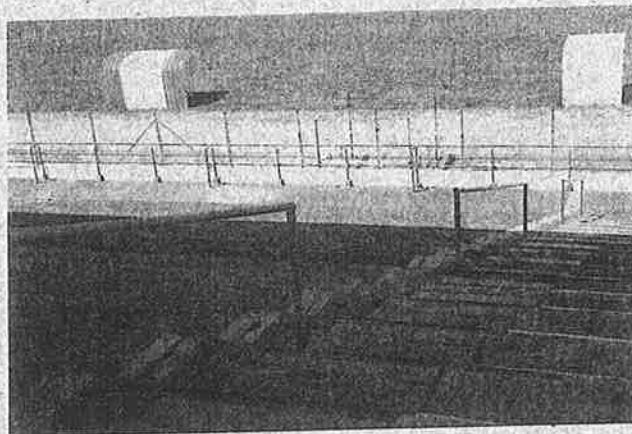

28. Existem condições de segurança para preservar o livre acesso aos vestiários de atletas e árbitros?

Sim.

Observações:

É possível manter a segurança no local, tanto por parte do policiamento bem como por parte de eventuais seguranças particulares do estádio.

29. Quais são as distâncias entre os vestiários do time mandante e visitante e o vestiário dos árbitros?

Observações:

A distância aproximada entre o vestiário do time mandante com o do visitante é de 50 metros, estando o vestiário dos árbitros entre estes, cerca de 10 metros do visitante e 40 metros do time local.

30. Há acesso apropriado e rápido para ambulâncias na área de jogo?

Sim.

Observações:

É possível acessar rapidamente a área de jogo com ambulâncias.

31. Existe, no estádio, um posto policial em funcionamento em dias de jogo? O lugar é adequado?

Sim.

Observações:

Em dias de jogos há um Posto Policial, porém o local é inadequado pois não há banheiro privativo para os Policiais Militares de ambos os sexos, não há lugar adequado para alimentação e guarda de equipamentos, carecendo ainda de local reservado para a revista pessoal e qualificação de torcedores. O acesso às arquibancadas também fica prejudicado devido a estar disposto em ponto distante tendo acesso pelo campo ou por fora do estádio.

32. Existe, no estádio, um juizado especial criminal em funcionamento em dias de jogo? O lugar é adequado?

Não.

Observações:

33. Existem áreas para vistorias, triagem de suspeitos e detenções provisórias no estádio? Onde estão situadas?

Não.

Observações:

Não existe local apropriado sendo que tal procedimento é realizado no Posto de Comando da Polícia Militar, porém o mesmo não possui sala privativa ou espaço reservado para tal.

34. Qual a quantidade de assentos encadeirados?

Observações:

Não existe assentos encadeirados.

35. Qual é a capacidade real do estádio, considerando torcedores sentados e em pé?

Observações:

De acordo com informações da Prefeitura Municipal de Capivari a capacidade total do Estádio é de 10 mil pessoas exatamente.

36. Existe uma certidão da capacidade oficial do estádio, emitido pela Policia Militar ou Corpo de Bombeiros, com a memória de cálculo?

Não.

Observações:

O Corpo de Bombeiros não realizou vistoria ainda.

37. Qual a capacidade recomendada? Identifique os motivos para restrição da capacidade.

Observações:

Segundo a Prefeitura Municipal de Capivari 10 mil pessoas.

38. Os locais reservados a torcedores sentados são numerados?

Sim.

Observações:

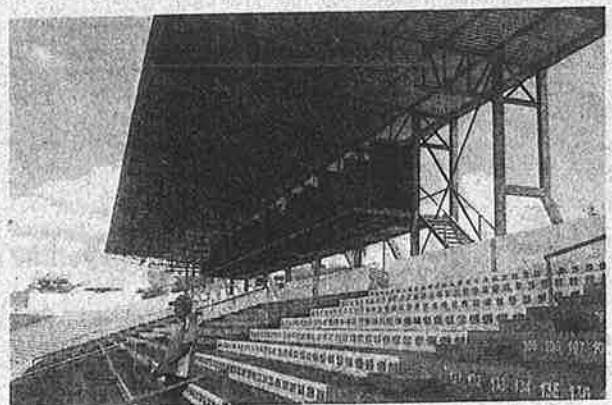
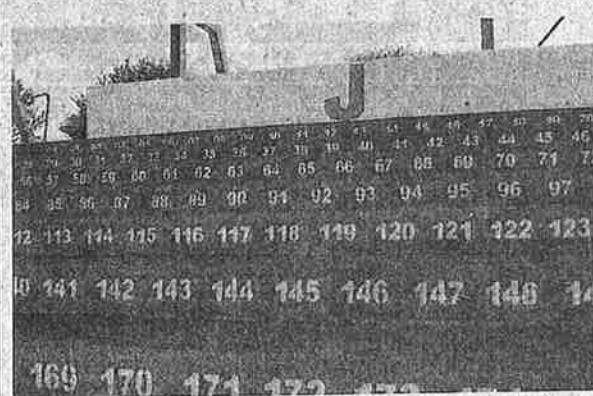

*[Handwritten signature]*





## LAUDO DE SEGURANÇA



39. Há informações complementares anexadas?

Sim Não

(em caso positivo, identifique os títulos dos documentos)

1. Cópia do Laudo de vistoria de engenharia da empresa Ansel Lancman, válido até 17MAR13;
2. Cópia do Laudo da Vigilância Sanitária de 15JUN11;
3. Cópia do Laudo técnico de estabilidade estrutural de 28MAR11;
4. Cópia do Laudo técnico do sistema de aterramento de 07OUT10;
5. Cópia do Laudo técnico de inspeção dos sistemas elétricos e de proteção de 07OUT09;
6. Cópia da ART nº 92221220101999442 de 07OUT10;
7. Cópia da ART nº 92221220111341068 de 21NOV11;
8. Cópia do Diploma e histórico escolar do curso técnico em segurança do trabalho de Paulo Sérgio Cruz.
9. Cópia da relação e atribuição do efetivo da brigada de incêndio;
10. Fotos do estádio.



LAUDO DE SEGURANÇA



GRADE DE PROTEÇÃO LATERAL BAIXA



GRADE DE PROTEÇÃO LATERAL BAIXA



BILHETERIA TORCIDA VISITANTE

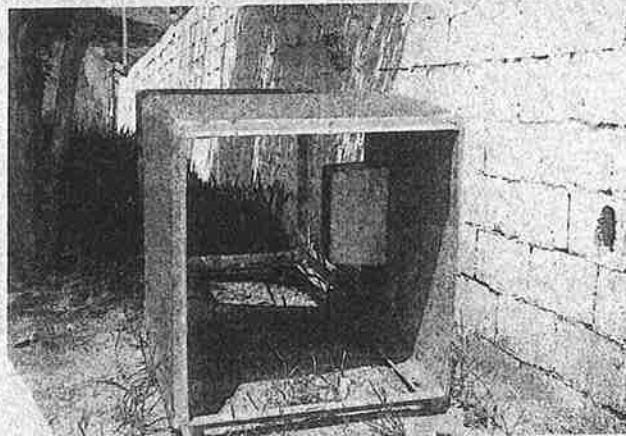

BILHETERIA TORCIDA VISITANTE



REBOCO SOLTO

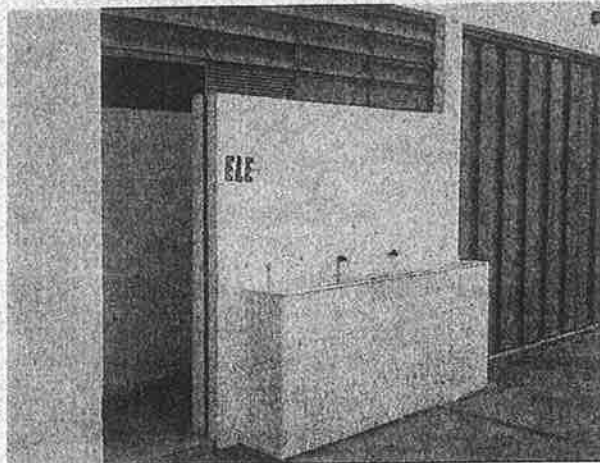

VIDROS NAS JANELAS DOS BANHEIROS

*[Handwritten signature]*



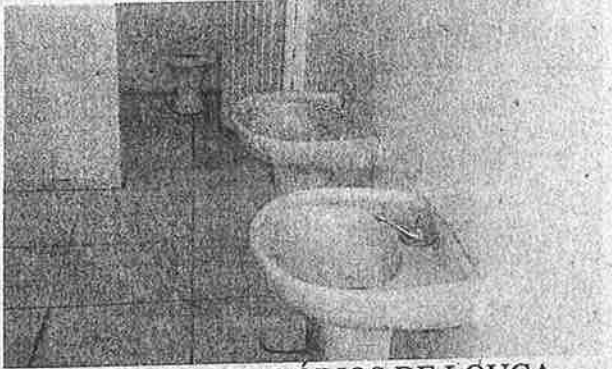

ASSENTOS E LAVATÓRIOS DE LOUÇA

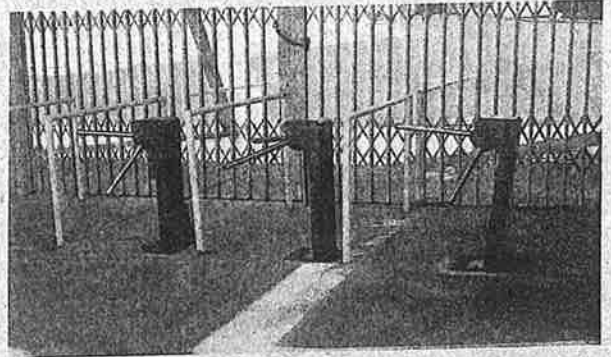

PORTÕES TIPO SANFONA

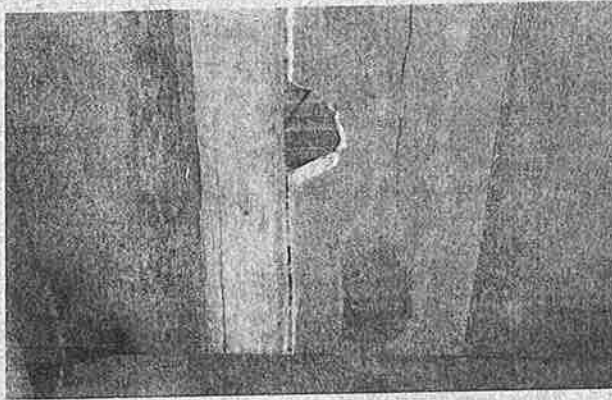

PISÓ DAS TRIBUNAS EM MAU ESTADO

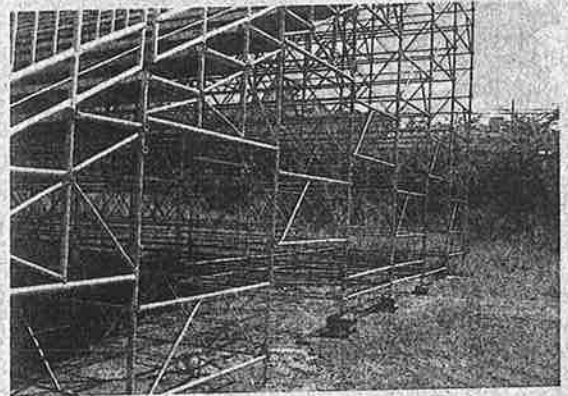

ARQUIBANCADA EM TERRENO IRREGULAR

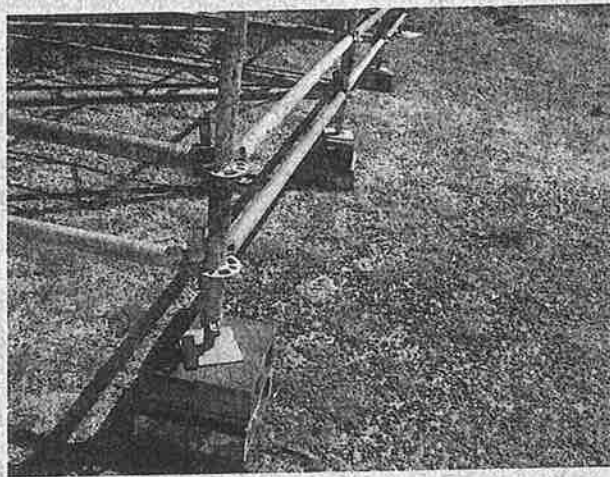

*[Handwritten signature]*

*[Handwritten signature]*





## LAUDO DE SEGURANÇA



### 2. CONCLUSÕES

**Observação:** Todos os itens deste questionário deverão ser respondidos. A ausência de informações conclusivas implicará dedução de resposta negativa, na análise do item.

a) Estádio Aprovado

b) Estádio Aprovado com Restrições

**Observação:** No caso de aprovação com restrições, as mesmas deverão ser indicadas e estabelecidos prazos para correção (observar que o não atendimento dos prazos representará a suspensão da autorização de uso do estádio).

Listar todas as restrições e definir o prazo para correção.

1. O estádio não possui sistema de iluminação, não sendo possível realizar jogos no período noturno;
2. O setor destinado à torcida visitante não dispõe de bilheteria, banheiro, bebedouro e lanchonete;
3. O piso de madeira das tribunas está em mau estado de conservação;
4. A arquibancada com estrutura metálica tem sua estrutura exposta e com acesso a qualquer pessoa;
5. A arquibancada com estrutura metálica está montada em terreno irregular;
6. Os banheiros destinados à torcida local tem janelas de vidro, assentos e lavatórios em louça, que podem ser facilmente quebrados ou removidos;
7. O portão principal do estádio é do tipo sanfona, não contendo barras antipânico;
8. Existem pedaços de paus e pedras espalhados pelo estádio;
9. Existem locais nas arquibancadas que o reboco está se soltando.

c) Estádio Não Aprovado

**Observação:** Relacionar todos os pontos que forem considerados mais críticos em relação a não aprovação do estádio e qual o seu impacto quanto às condições de segurança.

O presente laudo não se sobrepõe, substitui ou restringe, em qualquer tempo, a fiscalização usual por parte dos órgãos responsáveis envolvidos.

**PRAZO DE  
VALIDADE DO  
PRESENTE  
LAUDO**

Validade do Laudo: 01 (um) ano.





## LAUDO DE SEGURANÇA



### 3. AUTORIDADES COMPETENTES RESPONSÁVEIS PELA VISTORIA

[Registrar nome e cargo dos responsáveis pela vistoria e pelo relatório, e identificar as instituições a que pertencem]

1. Cap PM Celso Massanobu Toma, Oficial Chefe da Seção de Planejamento, do 10º BPM/I;
2. 1º Ten PM Paulo Ricardo Baldin Rosseti, Oficial Cmt do 2º Pel FT, do 10º BPM/I;
3. 1º Ten PM Eduardo Watanabe Pansonato, Oficial Subcmt da 1ª Cia, do 10º BPM/I.

Piracicaba, 07 de dezembro de 2011.

**CELSO MASSANOBU TOMA**  
Cap PM Oficial Vistoriador

**PAULO RICARDO BALDIN ROSSETI**  
1º Ten PM Oficial Vistoriador

**EDUARDO WATANABE PANSONATO**  
1º Ten PM Oficial Vistoriador

**OTACILIO JOSÉ DE SOUZA**  
Ten Cel PM Comandante do 10º BPM/I